PREDISPOSICIONES GENÉTICAS, EMOCIONALES Y SOCIALES (AMBIENTE) DE LA PSICOPATÍA.

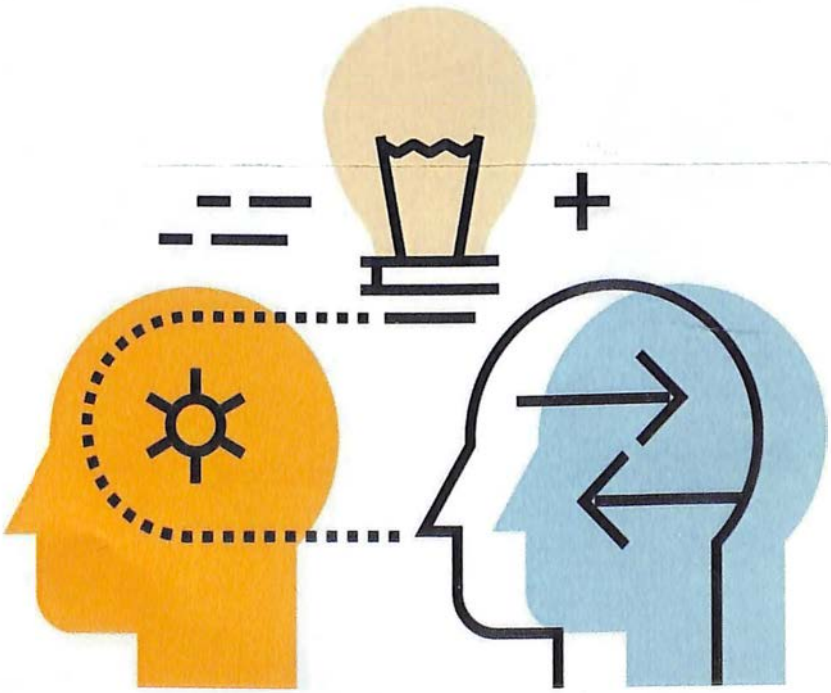

Predisposiciones genéticas, emocionales y sociales (ambiente) de la psicopatía.

Nota de Autor:

Katherine Calderón, Laura Santana, Grilexis Lopez, Universidad Pedro Henríquez Ureña (UNPHU), Facultad de Educación y Humanidades, Escuela de psicología.

kathycalderon97@hotmail.com

Santo Domingo, D.N.

República Dominicana

- **Abstracto:**

Este documento contiene información sobre la psicopatía y sus aspectos biológicos, cognitivos, y sociales. Se destaca las diferentes fuentes que pueden tener la psicopatía, y la influencia de esta. Contiene investigaciones de Robert Hare y Hervey Cleckley. La psicopatía es un trastorno antisocial de la personalidad que se caracteriza por la falta de remordimiento, empatía, el victimismo y la manipulación.

- **Palabras claves:**

Trastorno, personalidad, antisocial, lesión, criminal, emociones, conducta.

- **Abstract:**

This document contains information about psychopathy and its biological, cognitive and social aspects. It highlights the different sources that may have psychopathy, and the influences of it. It contains research by Robert Hare and Hervey Cleckley. Psychopathy is an antisocial personality disorder characterized by lack of remorse, empathy, victimhood and manipulation.

- **Key words:**

Disorder, personality, antisocial, injury, criminal, emotions, conduct.

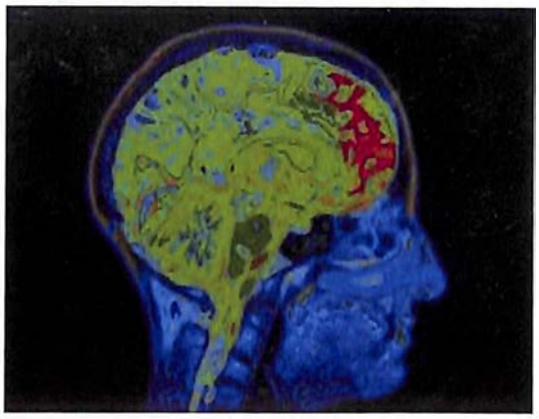

Figura 1. Cerebro psicópata afectado en la corteza pre-frontal.

- **Antecedentes:**

La psicopatía o personalidad psicopática es un trastorno antisocial de la personalidad.

Pinel (1745-1826) precisó en 1801 que se trataría de una forma de manía sin déficit en las facultades cognitivas, pero con un grave daño en la capacidad afectiva, lo que constituye una de las características descriptivas del psicópata.

En 1835 James Cowles Prichard definió la "locura moral", una forma de perturbación mental en que no parece haber una lesión en funcionamiento intelectual y cuya patología se manifiesta en el ámbito de los sentimientos, el temperamento o los hábitos.

Para Hellman y Blackman (1966) uno de los signos característicos a edades tempranas de rasgos psicopáticos y/o antisociales se podría reducir a una tríada caracterizada por enuresis, maltrato animal y piromanía. Sin embargo, en los manuales del DSM-IV se ha

hecho énfasis en que los rasgos antisociales pueden desvanecerse con la edad, en especial en aquellos sujetos con psicopatía. Con el tiempo han aparecido sistemas de clasificación más complejos basados en descripciones, estudios o test de Robert Hare o Hervey Cleckley. Independientemente de las características que cada uno de los dos anteriores mencione en sus estudios, hay un consenso general acerca de ciertas características evidentes y comunes en los psicópatas, como, por ejemplo: Su falta total (o muy elevada) de empatía, culpa o remordimiento.

- Psicopatía desde el punto de vista genético

Las mayores evidencias a favor de la genética suelen provenir de estudios de gemelos y de adopciones. Según dichos estudios, la heredabilidad en niños o adolescentes en conducta antisocial se estima en un 30-44%.

El estudio (Larsson, Andershed, & Lichtenstein, 2006) examinó las probabilidades de herencia de la psicopatía en gemelos, este informa que la genética tenía una preponderancia de aproximadamente la mitad de la variación en las características de la psicopatía (evaluados a través de una herramienta autorreportada el Youth Psychopathic Traits Inventory).
Otros estudios también han informado de una alta probabilidad de herencia de los rasgos de psicopatía cuando son evaluados con cuestionarios autorreportados (Bloninger, Hicks, Krueger, Patrick & Iacono, 2005; Brook, Panizzon, Kosson, Sullivan, Lyons, Franz, Eisen, & Kremer, 2010).

Una de las claves a las que apuntan estudios recientes (Levy et al., 2015) es la relación que se establece entre los niveles de oxitocina (en muestras de saliva) y algunos rasgos asociados a conductas antisociales propias de la psicopatía. En este sentido los estudios (Dadds, Moul, Cauchi, et al., 2014) muestran una correlación negativa entre los problemas de conducta, tales como insensibilidad emocional, conducta antisocial o agresividad, y los niveles de oxitocina (cuanto menor es el nivel de oxitocina, mayores son los problemas conductuales).

La oxitocina es un neuropéptido sintetizado en células hipotalámicas que desempeña un papel crucial sobretodo en el parto y la lactancia (Gopal Rao, Loffler, Battey y Hansmann, 1992).

Los psicópatas presentan una anomalía muy concreta en el sistema de recompensa del cerebro. Esta anomalía podría ser lo que provoca que estos individuos den importancia por encima de todo a la satisfacción de sus propios intereses o necesidades, sin importarles los efectos de sus actos sobre otras personas o los peligros que puedan conllevar dichos actos. (Investigación realizada por psicólogos de la Universidad de Vanderbilt, en Estados Unidos). (Viernes, 19 de Marzo 2010, Yaiza Martínez)

El sistema de recompensa de la dopamina en el cerebro de estos individuos es más reactivo de lo normal. La dopamina es un neurotransmisor que tiene muchas funciones en el cerebro, entre ellos la de promover la motivación y la sensación de recompensa o del placer. Joshua Buckholtz (Viernes, 19 de Marzo 2010, Yaiza Martínez)

Los psicópatas nacen, no se hacen. La psicopatía aparece entre los tres y los cinco años, tanto en familias estables como inestables. Pero no todo psicópata termina convirtiéndose en criminal. Robert Hare (Título original en inglés: Without conscience. Guilford Press 1999),"

Test de psicopatía de Robert Hare. Figura 2

- **Psicopatía desde el punto de vista emocional**

La psicopatía es una enfermedad o trastorno mental, en especial el que se caracteriza por una alteración del carácter o de la conducta social y no comporta ninguna anormalidad intelectual.

Las emociones son reacciones psicofisiológicas que representan modos de adaptación a ciertos estímulos del individuo cuando percibe un objeto, persona, lugar, suceso o recuerdo importante.

> *"Casi todo el mundo piensa que sabe qué es una emoción hasta que intenta definirla. En ese momento prácticamente nadie afirma poder entenderla" (Wenger, Jones y Jones, 1962, pg. 3).*

En la Universidad de Alicante, Licenciatura de Criminología en la Asignatura: Psicópatas y Asesinos Múltiples (10290) libro: Psicópatas y Asesinos Múltiples, autores Albaladejo-Blázquez, Natalia. (2008). Se habla de lo siguiente:

Estudios de la emoción que no emplean el lenguaje.

La línea de investigación más antigua es la que explora la capacidad de los sujetos para anticipar miedo o ansiedad cuando esperan recibir un estímulo doloroso, como una pequeña descarga eléctrica o un ruido fuerte, ante la escucha de un sonido (Psicopatas y Asesinos Multiples, 2008, Albalajejo-Blazquez, Natalia).

Conclusiones: Los psicópatas experimentan mucho menos miedo que los que no lo son, son menos sensibles frente al miedo que se puede derivar de un castigo o un estímulo desagradable (Psicopatas y Asesinos Multiples, 2008, Albalajejo-Blazquez, Natalia).

En la investigación se sostuvo:

- Los psicópatas disminuían la tasa cardiaca, es decir trataban al estímulo doloroso como si fuera algo simplemente "interesante".
- Sujetos no psicópatas la tasa cardiaca aumentaba ante un estímulo amenazante.

Respuesta de parpadeo:

Ante la presentación de distintas imágenes (agradables y desagradables) los psicópatas parpadean lo mismo frente a unas que frente a otras, lo que sugiere que el valor emocional que para ellos tienen ambos tipos de imágenes es muy parecido (Psicopatas y Asesinos Multiples, 2008, Albalajejo-Blazquez, Natalia).

Artículo: Retrato de las emociones vistas por un psicópata. Por Raffaela Ricaurte 15/01/2018

Desde 1987 la American Psychiartric Asocciation ha reemplazado el término psicópata por el trastorno antisocial de la personalidad, aunque varios autores optan por denominaciones diferentes en función a la agresividad, criminalidad, conducta antisocial y sociópata. Al hablar de personas con psicopatía lo hacemos de individuos que procesan las emociones con áreas del cerebro que el común de la población (sin esta patología mental) utilizan para funciones más cognitivas, como la memoria o la planificación **(datos tesis de la Universidad de Lleida).**

Este tipo de individuos (que suelen ser un 1% de la población en general), son una gran alarma social debido al alto índice de delitos cometidos. Se distinguen por su sociabilidad y principalmente por la ausencia de sentimiento de culpa (Retrato de las emociones vistas por un psicópata, 2018, Raffaela Ricaute).

Estas personalidades antisociales, psicópatas o sociópatas sufren vacío afectivo y hastío profundo. Son impulsivos, egocéntricos, narcisistas, dominantes y carentes de remordimientos. Buscan, compulsivamente, sensaciones intensas (Retrato de las emociones vistas por un psicópata, 2018, Raffaela Ricaute).

Su relación con las emociones:

Hay evidencias de que las emociones están involucrados en la activación de uno de los sistemas cerebrales básicos:

El aversivo que se considera el negativo, controla el comportamiento de rechazo.

El apetitivo llamado positivo, controla el comportamiento de aproximación.

Existe una comunicación entre estos sistemas básicos de aproximación y huida con otras áreas cerebrales, incluyendo: el sistema de control de la atención, memoria y el pensamiento, en las emociones pueden estar influidas por el aprendizaje, las circunstancias y la información que se procese en ese momento (Retrato de las emociones vistas por un psicópata, 2018, Raffaela Ricaute).

Las emociones como el miedo, la aversión o la ira pueden considerarse como reacciones defensivas fruto de experiencias pasadas y las circunstancias de ese momento, este modelo no establece que el procesamiento cognitivo se produzca con anterioridad o posterioridad a las emociones, en realidad, el modelo permite ambas posibilidades (Retrato de las emociones vistas por un psicópata, 2018, Raffaela Ricaute).

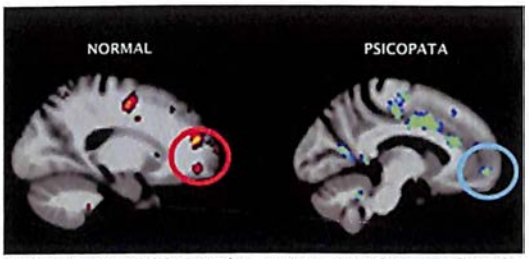

Figura 3. Diferencia entre cerebro normal y cerebro psicópata.

- El cerebro de un psicópata

Al parecer, el cerebro de un psicópata es diferente de la del resto de los que no lo son. Recientemente un estudio ha demostrado que la estructura cerebral de una persona psicópata es significativamente diferente de los demás. En la Universidad de Wisconsin-Madison, los investigadores han descubierto que existen

variaciones tras estudiar las imágenes de los cerebros de los presos.

Los resultados podrían ayudar a explicar el comportamiento antisocial cruel e impulsivo exhibido por algunos psicópatas.

El estudio mostró que los psicópatas tienen reducidas las conexiones entre la corteza prefrontal, que es la parte del cerebro responsable de sentimientos como la empatía y la culpa, y la amígdala, que se encarga de reconocer el miedo y la ansiedad.

- Psicopatía desde el punto de vista social.

Hare (1980) nombrado por Stoff, Breiling y Maser (2002), plantea unos rasgos característicos propios de personalidades psicopáticas que también pueden ser tenidos en cuenta en personalidades criminales, aunque hay que hacer énfasis en que no todo psicópata es criminal, estos rasgos son muy característicos de la conducta criminal.

Entre los rasgos señalados por Hare se encuentran:

- La locuacidad y el encanto superficial: la persona tiende a mostrarse controlada, tranquila, espontánea, con facilidad para expresarse y mostrarse agradable para los demás, pero realmente no es así.
- El egocentrismo y sentido grandioso de sí mismo, es decir, el individuo siente que los demás son inferiores a él.
- Mentiras patológicas. La persona miente sin necesidad, lo toma por costumbre.
- El engaño y la manipulación con lo que siempre tratan de manejar a los demás, enredarlos y utilizarlos para su beneficio.

• La ausencia de remordimiento y culpa. Este es uno de los rasgos más importantes, ya que es el que impide sentir el dolor del otro y ser solidario con los demás, y hace que la conducta tienda siempre a vulnerar los derechos de los otros, es decir, a la conducta criminal.

Figura 4. La ausencia de Remordimiento.

• Escasa profundidad de los afectos. La persona puede imitar emociones, formalismos y cortesías, pero en su interior no presenta el llamado calor humano que las posibilita. La insensibilidad y falta de empatía, que se caracteriza por crueldad y tendencia a la individualidad.

• Necesidad de estimulación, es decir, presenta propensión hacia el aburrimiento lo que los hace buscar emociones fuertes, de riesgo, temerarias y

estimulantes en las que se incluyen las conductas criminales.

• Estilo de vida parasitario. La persona no presenta proyecto de vida estructurado y busca ser mantenido por los demás o mantenerse a costa de los demás.

Otro rasgo que indica Hare es la falta de realismo y metas a largo plazo; son desproporcionados y fantasiosos en sus aspiraciones, presentan conducta social promiscua que les lleva hasta a ejercer de la prostitución y a cometer abusos sexuales; presentan versatilidad criminal desde temprana edad, es decir, violan cuanta norma se encuentren y realizan cuanta actividad ilegal les sea posible y presentan relaciones maritales breves. Hare (1980) nombrado por Stoff, Breiling y Maser (2002),

Estos rasgos se pueden complementar con los planteados en el DSM IV TR como deshonestidad, uso de un alias, tendencia a estafar a otros para obtener un beneficio personal o por placer, despreocupación imprudente por su seguridad o la de los demás, e incapacidad de mantener un trabajo con constancia o de hacerse cargo de obligaciones económicas.

Por otra parte, Casabona (1986) manifiesta que los psicólogos han comprobado que, una vez vencidas las inhibiciones y resistencias síquicas y morales para la realización de un acto criminal, es necesario un esfuerzo mucho menor para su repetición.

Es posible, entonces, que una vez se ha cometido una conducta criminal se busque realizar otro crimen de la misma naturaleza o de otra índole, es decir, como lo afirma Giavaldini (1999) citado por Jiménez, existe la posibilidad de reiterarse en la acción criminal.

Figura 5. Rasgos de un psicopata por Robert H

Referencias bibliográficas

Albaladejo-Blázquez. (2008). *Psicópatas y Asesinos Múltiples.* Valenciano: RUA.

Amar, E. A. (2012). *Psicologia Forence. Estudio de la mente criminal.* Barranquilla: Editorial Universidad del Norte.

Gomez, J. A. (2017). *Las múltiples caras de la psicopatía.* Palma de Mallorca: UNIVERSITAT DE LES ILLES BALEARS .

Hare, R. D. (1993). *Sin conciencia.* New York: The Guilford Press.

Ricaurte, R. (2018). *Retrato de las emociones vistas por un psicópata.* Ecuador: Desarrollo Externo de AEMPPI Ecuador.

Wilson, A. L. (2014). *¿Es genetica la psicopatia?* Estados Unidos: Aftermath Foundation News.